



COMUNE DI CARINOLA
Provincia di Caserta
Medaglia d'Argento al Merito Civile
Settore Affari Generali
Piazza O.Mazza -0823/734205 Fax 0823/939159

**VERBALE DI DELIBERAZIONE DELLA
GIUNTA COMUNALE**

n.28 del 3.3.2016

Oggetto: Progetto esecutivo dei lavori relativi al primo stralcio messa in sicurezza Castello Baronale.

L'anno duemilasedici il giorno 3 del mese di Marzo alle ore 13,30 nella sala delle adunanze del Comune suddetto si è riunita la Giunta Comunale con la presenza dei seguenti Signori:

| Nominativo | Carica | Presente | Assente |
|----------------------------|-----------|----------|---------|
| DE RISI LUIGI SALVATORE A. | Sindaco | X | |
| DEL PRETE GIUSEPPE | Assessore | | X |
| D'ANGELO MARIA TERESA | Assessore | X | |
| MARRESE ANTIMO | Assessore | X | |
| NARDELLI ANTONIO | Assessore | | X |

Partecipa il Segretario Comunale Dott. Antonio Licciardi.

Constatato il numero legale il Sindaco, Dott. Luigi Salvatore Angelo De Risi assume la presidenza e dichiara aperta la seduta.

LA GIUNTA COMUNALE

In prosieguo

VISTA la proposta di deliberazione allegata e ritenuto di approvarla integralmente.

VISTI i pareri sulla stessa espressi ai sensi dell'art.49 del Dlgs.267/2000.

Con voti unanimi e favorevoli.

DELIBERA

Di approvare integralmente la proposta di deliberazione in oggetto indicata e allegata ;
Di dichiarare il presente atto, con separata votazione unanime, favorevole e palese,
immediatamente eseguibile stante l'urgenza di darne seguito.
Letto confermato e sottoscritto.

LA GIUNTA MUNICIPALE

PREMESSO

- che nel Comune di Carinola è situato l'immobile denominato "Castello Baronale", costruzione di elevato valore storico artistico realizzato in età normanna, poi ristrutturato totalmente in età angioina ed aragonese. Il Castello, nonostante distrutto, ancora presenta interessanti elementi architettonici;
- che l'Amministrazione Comunale, attenta alla valorizzazione del patrimonio artistico culturale ed alla sicurezza della cittadinanza, preso atto dello stato critico in cui versa l'immobile in questione, e dei molteplici solleciti da parte della Soprintendenza, la quale invitava l'Ente, ai sensi dell'ex art. 30 d. lgs. 42/2004, ad intervenire per il ripristino della sicurezza e predisporre un progetto di restauro da sottoporre alla preventiva autorizzazione;

EVIDENZIATO

- che, alla luce di quanto sopra esposto, l'Amministrazione Comunale, con Ordinanza Sindacale n. 9 del 08.03.2014, disponeva l'immediata chiusura di parte della piazza Castello e tratto di strada, per la messa in sicurezza dell'immobile in oggetto;

-che, con avviso pubblico del 29 maggio 2014 l'Ente pubblicava lo schema "Manifestazione di interesse per l'affidamento dell'incarico di progettazione per le opere di messa in sicurezza del Castello Baronale sito in Carinola alla piazza Castello mediante procedura negoziata".

-che, con determina n. 102 del 29.05.2014, si revocava la determina n. 72 del 28.03.2014 e si approvava schema di avviso pubblico e schema di convenzione, nonché si riteneva impegnare l'intera somma di € 27.056,00;

- che, in data 25.07.2014 Rep. 25, mediante sottoscrizione di convenzione si dava incarico a tecnici esterni RTP Ing. Angelo Manica, Ing. Pasquale Migliozi e Arch. Valeria Mileva, per la redazione di un progetto di messa in sicurezza del suddetto immobile;

Considerato che i tecnici incaricati hanno provveduto all'uopo alla redazione del relativo progetto di messa in sicurezza Castello Baronale, costituito dai seguenti elaborati:

- relazione tecnico-illustrativa e quadro economico della spesa - intervento generale;
- computo metrico estimativo - intervento generale;
- giustificazione nuovi prezzi - intervento generale;
- elenco prezzi - intervento generale;
- stima dei lavori - intervento generale;
- stima incidenza manodopera - intervento generale;
- cronogramma dei lavori - intervento generale;
- manuale di manutenzione dell'opera provvisoria - intervento generale;
- grafici progettuali - intervento generale;
- computo metrico - primo stralcio lavori;



- stima dei lavori - primo stralcio;
- crono programma lavori - primo stralcio;
- grafici progettuali - primo stralcio;

ACCERTATO che il Q.E. del progetto generale riporta le seguenti annotazioni:

a) importo lavori a base di appalto

| | |
|--|-------------|
| a1) totale lavori | € 53.318,32 |
| a2) oneri della sicurezza non soggetti a ribasso | € 10.887,96 |
| a3) importo lavori soggetti a ribasso | € 42.430,36 |

b) Somme a disposizione dell'Amministrazione

spese competenze tecniche:

| | |
|--|-------------------|
| b1) progettazione esecutiva | € 3.940,73 |
| b2) direzione lavori e coordinamento in fase di progettazione ed esecuzione collaudo tecnico amministrativo | € 1.703,42 |
| b3) per compenso RUP art. 92 d.lgs. 163/06 | € 754,05 |
| Totale spese | € 6.398,20 |

Per pagamento IVA:

| | | |
|------------------|-------------------|-------------|
| • lavori | € 53.318,32 x 22% | € 11.730,03 |
| • spese tecniche | € 5.644,15 x 22% | € 1.241,71 |

| | |
|---|--------------------|
| b5) oneri di scarica autorizzata per smaltimento materiale di risulta | € 1.000,00 |
| b6) imprevisti | € 2.594,19 |
| totale somme b4 + b5 + b6 | € 16.565,93 |

TOTALE GENERALE INTERVENTO (A + B) € 76.282,45

ACCERTATO, inoltre, che il bene del patrimoni artistico e culturale dell'Ente e che l'intervento è necessario per la pubblica incolumità della cittadinanza;

VISTO il verbale di validazione del progetto esecutivo redatto ai sensi dell'art. 112 del D.Lgs 163/2006 e dell'art. 55 del D.P.R. 207/2010 dal RUP ing. Saturnino A. Di Benedetto e del Progettista Capogruppo RTP incaricato in data 16/02/2016;

RITENUTO quindi procedere all'approvazione del progetto esecutivo secondo le disposizioni di legge vigenti;



VISTO che l'importo relativo al primo stralcio dell'intervento di cui al progetto esecutivo risulta essere pari ad € 27.056,00 di cui al Q.E. che segue:

| A - Importo lavori a base di appalto | | | |
|--|---|-----------------|------------------|
| • totale lavori | € | | 18.020,47 |
| • oneri della sicurezza non soggetti a ribasso | € | | 1.210,55 |
| importo dei lavori soggetti a ribasso | € | | 16.809,92 |
| B - Somme a disposizione dell'Amministrazione | | | |
| spese competenze tecniche comprensive di C.p.A. | | | |
| B1- Progettazione esecutiva - Direzione dei lavori | € | | 4.098,36 |
| Totale Spese | € | | 4.098,36 |
| B2 - Per pagamento I.V.A. | | | |
| • Lavori | € | 18.020,47 x 22% | € 3.964,50 |
| • Spese tecniche | € | 4.098,36 x 22% | € 901,64 |
| • Imprevisti | € | | € 71,03 |
| Totali somme di (B1 + B2) | € | | € 4.937,17 |
| TOTALE GENERALE INTERVENTO (A + B) | | € | 27.056,00 |

VISTI il D.Lgs. n. 163/2006 e il D.P.R. n. 207/2010;

ACQUISITI i prescritti pareri favorevoli di regolarità tecnica e contabile resi dai responsabili dei servizi interessati ai sensi dell'art. 49 del D.Lgs. 18 agosto 2000 n° 267, come in calce riportati;

Con voti unanimi favorevoli espressi nei modi e forme di legge;

DELIBERA

1) DI APPROVARE, in virtù delle motivazioni di cui in narrativa il progetto esecutivo dei lavori relativi al "primo stralcio" predisposto dallo studio tecnico di ingegneria dott. Ing. Angelo Manica di Falciano del Massico "Progettazione messa in sicurezza Castello Baronale" dell'importo complessivo di € **27.056,00**;

2) DI DARE ATTO che i lavori cui trattasi sono finanziati mediante devoluzione di mutuo per l'importo di € 27.056,00, derivante dalla posizione cdp n. 4538549.00 che garantirà il primo stralcio dei lavori;

- 3) **DI DEMANDARE** al Responsabile del Settore Tecnico e Finanziario per gli adempimenti consequenziali;
- 4) **DI DICHIARARE** la presente deliberazione immediatamente eseguibile, ai sensi dell'art. 134, comma 4, del D.Lgs. 18 agosto 2000 n° 267.
- 5) **DI TRASMETTERE** al messo comunale per la pubblicazione del presente atto all'albo pretorio on-line.





COMUNE DI CARINOLA
PROVINCIA CASERTA

=====

Settore Affari Generali
Piazza O. Mazza - 0823/734205 FAX:0823/939159

PROPOSTA DI DELIBERAZIONE DELLA GIUNTA COMUNALE

UFFICIO PROPONENTE:

UT

SERVIZIO INTERESSATO:

OGGETTO:

Progetto esecutivo dei lavori relativi
al "Primo stielin" messe in sicurezza
Castello Belmonte.

ai sensi dell'art.49 del D.Lgs. 18.08.2000, n.267 sulla proposta di deliberazione, i sottoscritti esprimono il parere di cui al seguente prospetto

IL RESPONSABILE
DEL SERVIZIO
INTERESSATO

Sulla presente proposta di deliberazione si esprime, ai sensi degli artt.49, comma 1 e 147 bis comma 1, D.Lgs 267/2000 parere favorevole di regolarità tecnica attestante la regolarità e la correttezza dell'azione amministrativa

FAVOREVOLE

Data

03.03.2016

IL RESPONSABILE

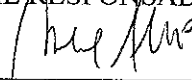

IL RESPONSABILE
DEL SERVIZIO
FINANZIARIO

Sulla presente proposta di deliberazione si esprime, ai sensi degli artt.49, comma 1 e 147 bis comma 1 D.Lgs 267/2000 parere favorevole di regolarità contabile.

FAVOREVOLE

Data

3/3/2016

IL RESPONSABILE

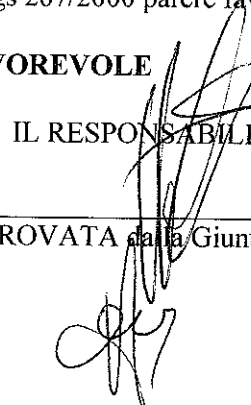

Data della seduta

03-03-2016

La presente proposta è stata APPROVATA dalla Giunta:

FIRME:

Ore

13,30

DELIBERAZIONE N.

28

IL SEGRETARIO VERBALIZZANTE

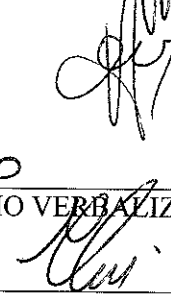

Raggruppamento Temporaneo Professionisti

Capogruppo Mandatario : Dott. Ing. Angelo MANICA
Componente Mandante : Dott. Ing. Pasquale MIGLIOZZI
Componente Mandante : Dott. Arch. Valeria MILEVA



STUDIO D'INGEGNERIA
VIA VELLARIA,67
FALCIANO DEL MASSICO (CE)
tel. 338.76.71.273
e-mail:angemani@libero.it

Comune di Carinola

Provincia di Caserta



COMUNE DI CARINOLA
Prot. 1881 del 15-02-2016
ARRIVO

Oggetto

**PROGETTAZIONE MESSA IN SICUREZZA
CASTELLO BARONALE**

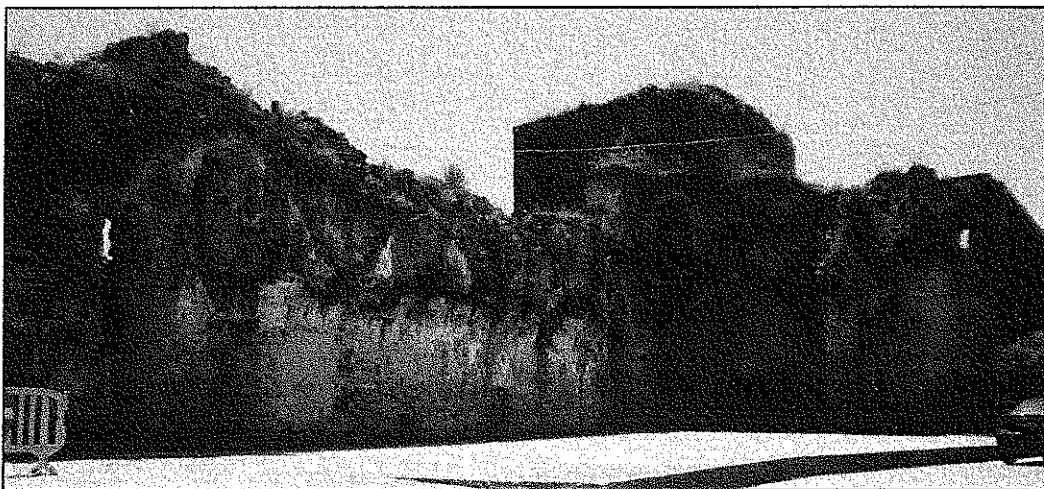

REL. 01

**ELABORATO:
RELAZIONE TECNICO- ILLUSTRATIVA
E QUADRO ECONOMICO DELLA SPESA
RIMODULATO**

Il Progettista



Dott. Ing. Angelo Manica

Il Responsabile Unico del Procedimento

Dott. Ing. Saturnino Di Benedetto

REV.01 febbraio 2016



“MESSA IN SICUREZZA DEL CASTELLO BARONALE SITO IN CARINOLA ALLA PIAZZA CASTELLO”

(Finanziamenti Pubblici Stanziati con Giuntale n. 35 del 13.03.2014)

RELAZIONE DI TECNICA

PREMESSE

L'Amministrazione Comunale di Carinola (CE), attenta alla valorizzazione del patrimonio artistico culturale ed alla sicurezza della cittadinanza, preso atto dello stato critico in cui versa l'immobile denominato "Castello Baronale" e dei molteplici solleciti da parte della Soprintendenza, la quale con nota prot. 2762 del 27.03.2014, invitava l'Ente, ai sensi dell'ex art. 30 d.lgs. 42/2004, "ad intervenire per il rispristino della sicurezza e predisporre un progetto di restauro da sottoporre alla preventiva autorizzazione".

Alla luce di quanto sopra esposto, l'Amministrazione Comunale, con Ordinanza Sindacale n. 09 del 08.03.2014, disponeva chiusura immediata di parte della Piazza Castello e tratto di strada, per la messa in sicurezza del fabbricato in oggetto.

CHE con avviso pubblico del 29 maggio 2014 l'Ente pubblicava lo schema di "MANIFESTAZIONE DI INTERESSE PER L'AFFIDAMENTO DELL'INCARICO DI PROGETTAZIONE PER LE OPERE DI MESSA IN SICUREZZA DEL CASTELLO BARONALE SITO IN CARINOLA ALLA PIAZZA CASTELLO MEDIANTE PROCEDURA NEGOZIATA".

CHE con Determina n. 102 del 29.05.2014, si revocava la determina n. 72 del 28.03.2014 e si approvava schema di avviso pubblico e schema di convenzione, nonché si riteneva impegnare l'intera somma di € 27.056,00 così suddivisa:

€ 5.000,00 compresa di IVA al 22% per la progettazione delle opere necessarie per la messa in sicurezza del Castello Baronale da sottoporre al preventivo nulla osta



della Soprintendenza BB.AA.PP di Caserta e la restante somma pari ad € 22.056,00 per gli interventi urgenti ed indifferibili così come già individuati nel verbale prot. 2153 del 11.03.2014.

CHE in data 25.07.2014 REP 25, mediante sottoscrizione di convenzione si dava incarico a tecnici esterni alla redazione di un progetto di messa in sicurezza di suddetto immobile.

Ad elaborazione avvenuta del progetto "ESECUTIVO", si è in grado di rassegnare la seguente relazione tecnico-illustrativa.

CENNI STORICI (TRATTO DAL PUC)

La cittadina di Carinola (CE) e le sue frazioni sono ricche di numerose testimonianze di storia e di arte, episodi di "poesia" all'interno di un tessuto urbano ed edilizio altrettanto notevole e significativo, una "letteratura" che deve il suo significato ai legami, ai rapporti, alle relazioni, ad un tessuto organico che in ogni parte rivela una storia e un passato e che si distingue per alcuni "brani" di poesia di particolare valore e importanza. Riprendendo l'enunciazione dello storico *Roberto Pane* su poesia e letteratura, si può meglio comprendere come, quando si parla di emergenze architettoniche, non si fa riferimento a monumenti a sé stanti, ma ad organismi che si collocano in un ambiente e un contesto che conferisce loro prestigio e autenticità, sicché diventano degni di salvaguardia e conoscenza.

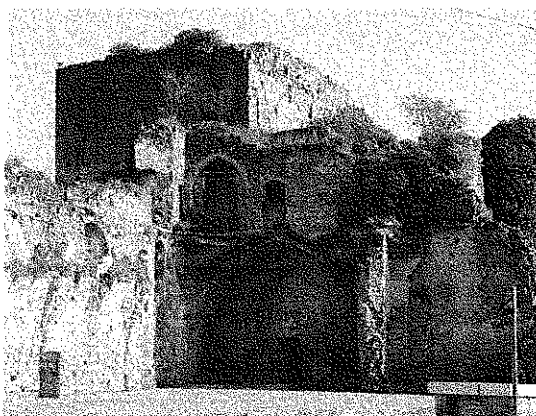



Tale castello fu realizzato in età normanna, quasi certamente per volontà di Riccardo, conte di Carinola; fu poi ristrutturato totalmente in età angioina ed aragonese. Nonostante distrutto, ancora presenta interessanti elementi architettonici.

Da documenti di archivio e dalla lettura della cartografia storica, si evince che il castello aveva un impianto pseudo-triangolare, con tre torri, una per ogni vertice dell'impronta del maniero. Alla fine del Seicento presentava, ancora, una corte centrale e uno scalone che conduceva ai livelli superiori.

Persa la funzione residenziale nel XVII secolo, il castello fu adibito a carcere per circa tre secoli, per poi diventare un canapificio nella prima metà del Novecento.

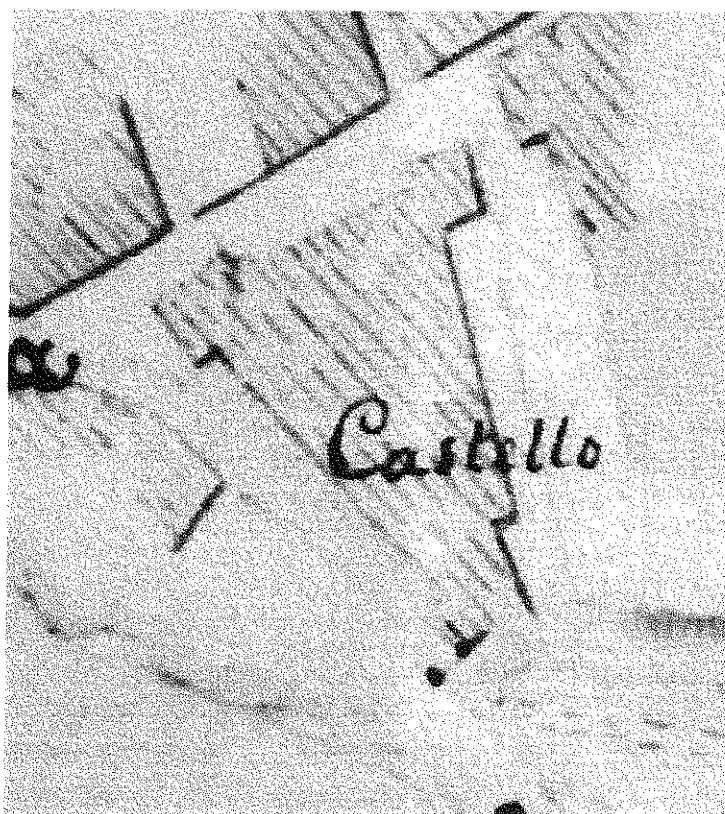



STATO ATTUALE

Il Castello Normanno, di cui oggi resta solo un rudere a causa dei notevoli danni bellici dell'ultimo conflitto mondiale, di ulteriori crolli parziali, avvenuti nel tempo, di un marcata vegetazione che ha invaso gran parte dell'opera, necessita di un imminente intervento di messa in sicurezza e di una successiva ristrutturazione e di globale restauro a reperimento di Finanziamenti Pubblici Regionali e/o Europei.

Il Castello è inserito in un area adibita a parcheggio, posto nel Centro Storico dell'abitato, dalla quale area, si accede alla struttura.

Attualmente, del castello di Carinola, non restano che parte del loggiato verso est, gli ambienti con forma e struttura a volta della parte centrale e il maschio. Su questi ruderi è possibile distinguere quattro finestre in stile quattrocentesco e alcuni archi a sesto acuto, che miticano, con le loro forme morbide, il carattere arcigno di questa costruzione. Il tutto documentato dal report fotografico che segue:

Prospetto Principale Piazza Castello OVEST

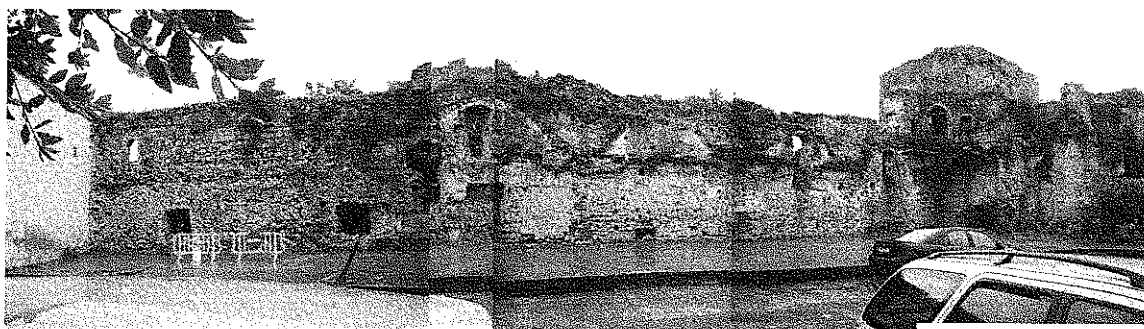

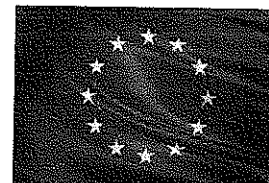

Stralcio del Prospetto Principale NORD-OVEST



Stralcio del Prospetto Principale NORD-OVEST



RAGGRUPPAMENTO TEMPORANEO PROFESSIONISTI
CAPOGRUPPO MANDATARIO: Dott. Ing. Angelo MANICA
COMPONENTE MANDANTE: Dott. Ing. Pasquale MIGLIOZZI
COMPONENTE MANDANTE: Dott. Arch. Valeria MILEVA

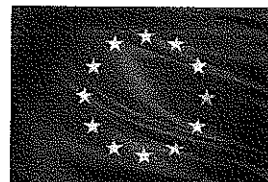

Stralcio del Prospetto Secondario EST



Stralcio del Prospetto Principale OVEST

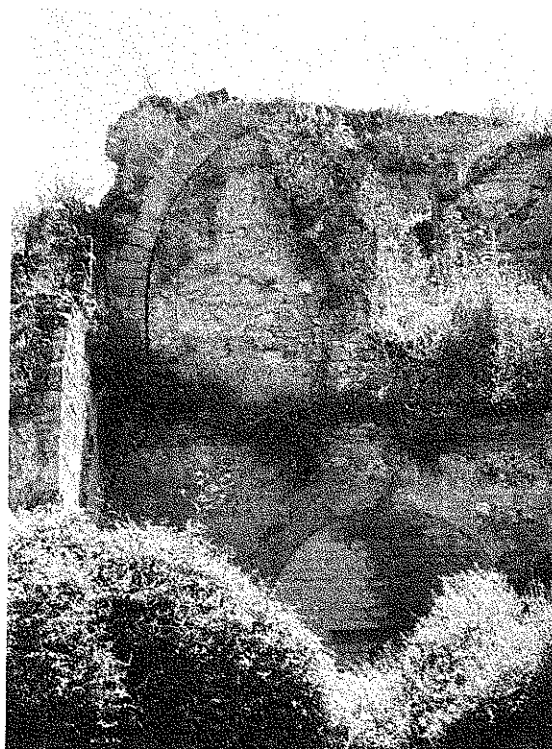

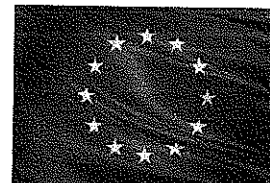

Stralcio del Bastione SUD

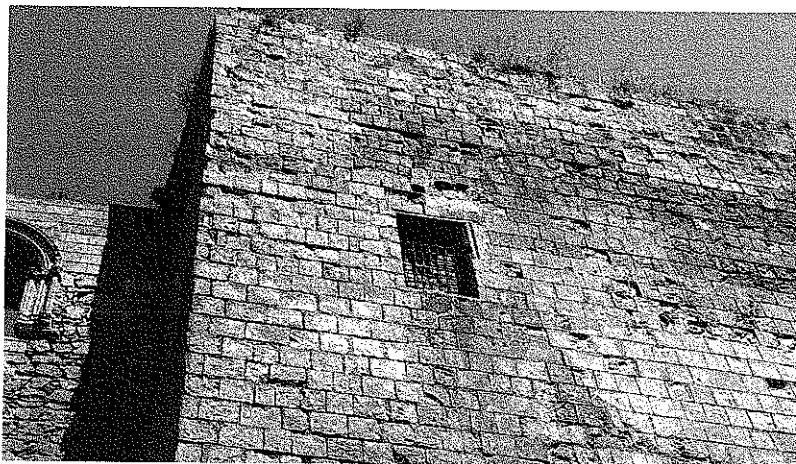

DISPONIBILITA' DELL'AREA

L'area oggetto dell'intervento, risulta di proprietà Comunale, pertanto non sarà necessario avviare una procedura di acquisizione e/o di occupazione temporanea di suolo privato.

RIFERIMENTI NORMATIVI

I riferimenti legislativi di cui si è tenuto conto nella progettazione in oggetto sono quelli di seguito elencati: Legge Regionale, D.P.R. n. 207/2010 D.Lgs. 163/2006, D.Lgs 81/08 e s.m.i., Decreto 03 agosto 2000 n.294 pubblicato sulla G.U. del 20.10.00 n. 246: "Regolamento concernente individuazione dei requisiti di qualificazione dei soggetti esecutori dei lavori di restauro e manutenzione dei beni mobili e delle superfici decorate di beni architettonici;

OBIETTIVI DELL'INTERVENTO

Obiettivi Tecnici:

Messa in sicurezza di un bene pubblico e di pubblica fruizione e

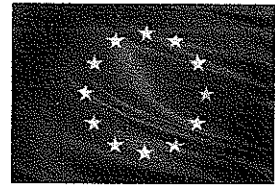

mantenimento/protezione del bene stesso dagli agenti di tipo atmosferico e dalla vegetazione spontanea.

PREVISIONI PROGETTUALI

Secondo le priorità impartite dall'Amministrazione Comunale si è proceduto a portare a compimento la progettazione Esecutiva consistente nella messa in sicurezza del Castello Baronale sito in Carinola (CE) .

La progettazione esecutiva della messa in sicurezza, si è evoluta nel tempo, mediante i numerosi sopralluoghi in situ delle aree accessibili agli incaricati del progetto, da cui si è giunti a due soluzioni progettuali visionate in itinere dal Dott. Arch. Giuseppe Schiavone Responsabile della Soprintendenza dei Beni Culturali di Caserta e ad approvazione della Progettazione Esecutiva da parte del Comune di Carinola, il Progetto Esecutivo, dovrà essere sottoposto alla preventiva autorizzazione della Soprintendenza per i Beni Architettonici, Paesaggistici, Storici, Artistici ed Etnoantropologici.

Le soluzioni progettuali proposte all'Ente e da sottoporre alla Soprintendenza consistono in:

Soluzione "A" : Montaggio e posizionamento di reti per confinamento delle strutture fatiscenti.

Soluzione "B" : Montaggio e posizionamento di un'opera provvisoria in acciaio a T/G

A prescindere dalla tipologia di soluzione scelta, restano invariati gli interventi di sbadacchiatura delle aperture individuate nei grafici progettuali, la centinatura della volta prospiciente la Piazza e il puntellamento di una porzione muraria con travi in legno uso Trieste, il cui contrasto è sviluppato per tutta l'altezza della



muratura, ancoraggio alla base e vincolo in sommità del puntello alla parete per evitare fenomeni di martellamento.

Sul Bastione, posizionamento di una copertura metallica in lamiera zincata tipo ondulina, la quale, risulta ancorata, nella prima soluzione, con una struttura a T/G sospesa che risulta assicurata alle pareti del Bastione mediante l'ausilio di tasselli; nella seconda soluzione, la copertura in acciaio tipo ondulina, sarà ancorata su travi di legno lamellare poste lungo il perimetro sommitale del Bastione, le quali, verranno saldamente ancorate alla muratura esistente mediante tasselli.

Le dimensioni e le schede tecniche di riferimento, sono riportate in maniera dettagliata nelle tavole grafiche.

Rimozione e smaltimento di cumuli di rifiuti derivanti dalla rimozione della vegetazione e dalle lavorazioni a farsi.

In merito a quanto sopra indicato e relazionato, si è dell'avviso di proporre la seconda soluzione, poiché con la stessa, si potrà raggiungere lo stesso obiettivo previsto nella prima soluzione, ma con impiego di costi più contenuti.

Tale progetto non comporta nessuna variante al vigente P.U.C..

FONTE DI FINANZIAMENTO - CATEGORIA DI LAVORAZIONE

La copertura della spesa pari a totali Euro € 27.056,00 sarà assicurata mediante Finanziamento Pubblico approvato con Giuntale n. 35 del 13.03.2014.

I lavori da eseguirsi rientrano nella categoria prevalente di lavorazione che il D.Lgs 163/ 2006 ed il D..P.R. 207/2010 allegato "A" e s.m.i. individua con il codice **OG2 (Restauro e Manutenzione dei Beni Immobili Sottoposti a Tutela)**.

I lavori a farsi, potranno essere eseguiti a stralci di avanzamento, secondo un puntuale cronoprogramma lavori, dando priorità alla salvaguardia della pubblica e privata incolumità attraverso la messa in sicurezza.



QUADRO ECONOMICO DELLA SPESA

L'importo complessivo dell'intervento di cui al presente Progetto Esecutivo ascende a complessivi € 76.282,45 ed il relativo quadro economico della spesa risulterà essere il seguente:

| | | |
|---|-----------|------------------|
| A - Importo lavori a base di Appalto: | | |
| ■ Totale Lavori | € | 53.318,32 |
| ■ Oneri della sicurezza non soggetti a ribasso | € | 10.887,96 |
| Importo dei lavori soggetti a ribasso | €. | 42.430,36 |
| B - Somme a disposizione dell'Amministrazione: | | |
| <i>Spese Competenze tecniche comprensive di C.p.A.:</i> | | |
| B1 - Progettazione esecutiva | € | 3.940,73 |
| B2 - Direzione Lavori e coordinamento in fase di progettazione ed Esecuzione ed eventuale collaudo tecnico amministrativo | € | 1.703,42 |
| B3 - Per compenso RUP art. 92 D.Lgs. 163/06 | €. | 754,05 |
| Totale Spese 12% | € | 6.398,20 |
| B4 - Per Pagamento I.V.A. | | |
| • Lavori: € 53.318,32 x 22% | € | 11.730,03 |
| • Spese tecniche: € 5.644,15 x 22% | € | 1.241,71 |
| B5 - Oneri di discarica autorizzata per smaltimento materiale di risulta proveniente dalla demolizione e dalla fresatura stradale comprensivo di IVA secondo l'aliquota in vigore | € | 1.000,00 |
| B6 - Imprevisti | € | 2.594,19 |
| Totale somme di (B4+B5+B6) | €. | 16.565,93 |
| TOTALE GENERALE INTERVENTO (A + B) | €. | 76.282,45 |

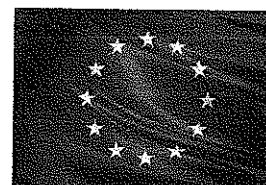

Fonte da cui sono stati ricavati i prezzi: Listino OO.PP. della Regione Campania del 2014, Data pubb.: [28-03-2014] - Rev.: 3..

In base all'importo dei lavori quantificato nell'allegato computo metrico, si è constatato che la somma necessaria per mettere in sicurezza l'intera struttura "BARONALE" ascende ad € 76.282,45 di gran lunga superiore a quanto impegnato dall'Ente per l'intervento di che trattasi e come riportato nella Delibera n. 35 del 13.03.2014, già sopra menzionata.

Pertanto i lavori urgenti ed indifferibili da realizzarsi saranno rapportati alla somma messa a disposizione dell'Ente e che la priorità per tali lavori saranno indicati e diretti dalla Direzione Lavori congiuntamente alla Soprintendenza qualora ritenesse necessario la sua presenza.

I° STRALCIO LAVORI

Come sopradetto, visto che l'importo complessivo dei lavori, risulta essere di gran lunga superiore all'importo messo a disposizione dell'Amministrazione Comunale pari ad € 27.056,00, per rientrare nell'importo messo a disposizione dall'Amministrazione Comunale, si è dato priorità alle lavorazioni più urgenti ed indifferibili riportate nell'allegato computo metrico I° Stralcio Lavori. Resta inteso che comunque anche dette lavorazioni dovranno essere vagliate sia dalla Direzione Lavori che dalla Soprintendenza qualora lo ritenesse necessario.

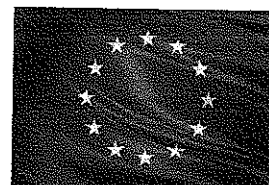

RIMODULAZIONE DEL QUADRO ECONOMICO DELLA SPESA

Dovendo rimodulare il quadro economico della spesa ed in particolare nei punti sotto elencati:

- P.to B1 l'importo comprende oltre la progettazione esecutiva anche la Direzione dei Lavori;
- Nelle somme a disposizione dell'Amministrazione Comunale non si riconosce più il compenso al RUP;
- Infine per la tipologia di intervento (I° STRALCIO) non si prevedono oneri di discarica date le lavorazioni a farsi ;

| | | |
|---|-----------|------------------|
| A - Importo lavori a base di Appalto: | | |
| ■ Totale Lavori | € | 18.020,47 |
| ■ Oneri della sicurezza non soggetti a ribasso | € | 1.210,55 |
| Importo dei lavori soggetti a ribasso | €. | 16.809,92 |
| B - Somme a disposizione dell'Amministrazione: | | |
| <i>Spese Competenze tecniche comprensive di C.p.A.:</i> | | |
| B1 - Progettazione esecutiva - Direzione dei lavori | € | 4.098,36 |
| Totale Spese | € | 4.098,36 |
| B2 - Per Pagamento I.V.A. | | |
| • Lavori: € 18.020,47 x 22% | € | 3.964,50 |
| • Spese tecniche: € 4.098,33 x 22% | € | 901,64 |
| • Imprevisti | € | 71,03 |
| Totale somme di (B1+B2) | €. | 4.937,17 |
| TOTALE GENERALE INTERVENTO (A + B) | €. | 27.056,00 |

Dopo tale rimodulazione, l'importo complessivo della spesa rimane quello sopra indicato ossia pari ad € 27.056,00.

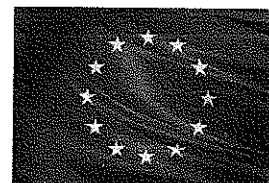

ALLEGATI PROGETTUALI

- REL. 01** RELAZIONE TECNICO- ILLUSTRATIVA E QUADRO ECONOMICO DELLA SPESA
- REL. 02** COMPUTO METRICO
- REL. 03** GIUSTIFICA NUOVI PREZZI
- REL. 04** ELENCO PREZZI
- REL. 05** STIMA DEI LAVORI
- REL. 06** STIMA INCIDENZA MANODOPERA
- REL. 07** CRONOPROGRAMMA DEI LAVORI
- REL. 08** MANUALE DI MANUTENZIONE DELL'OPERA PROVVISORIALE
- REL. 09** COMPUTO METRICO I° STRALCIO LAVORI
- REL. 10** STIMA DEI LAVORI I° STRALCIO
- REL. 11** STIMA INCIDENZA MANODOPERA I° STRALCIO
- REL. 12** CRONOPROGRAMMA LAVORI I° STRALCIO

GRAFICI PROGETTUALI

- GR.01A** STRALCIO AEROFOTOGRAMMETRICO, PIANTA DELLE COPERTURE STATO DI FATTO, PIANTA DELLE COPERTURE STATO DI PROGETTO;
- GR.02A** PROSPETTO OVEST STATO DI FATTO, PROSPETTO OVEST STATO DI PROGETTO, PROSPETTO OVEST SBADACCHIATURA APERTURE;
- GR.03A** PROSPETTO NORD-OVEST STATO DI FATTO, PROSPETTO NORD-OVEST STATO DI PROGETTO, PROSPETTO NORD-OVEST CENTINATURA DELLA VOLTA;
- GR.04A** PROSPETTO SUD STATO DI FATTO, PROSPETTO SUD STATO PROGETTO- COPERTURA BASTIONE;
- GR.01B** STRALCIO AEROFOTOGRAMMETRICO, PIANTA DELLE COPERTURE STATO DI FATTO, PIANTA DELLE COPERTURE STATO DI PROGETTO;
- GR.02B** PROSPETTO OVEST STATO DI FATTO, PROSPETTO OVEST STATO DI PROGETTO, PROSPETTO OVEST SBADACCHIATURA APERTURE;

RAGGRUPPAMENTO TEMPORANEO PROFESSIONISTI
CAPOGRUPPO MANDATARIO: Dott. Ing. Angelo MANICA
COMPONENTE MANDANTE: Dott. Ing. Pasquale MIGLIOZZI
COMPONENTE MANDANTE: Dott. Arch. Valeria MILEVA



- GR.03B** PROSPETTO NORD-OVEST STATO DI FATTO, PROSPETTO NORD-OVEST STATO DI PROGETTO, PROSPETTO NORD-OVEST CENTINATURA DELLA VOLTA;
- GR.04B** PROSPETTO SUD STATO DI FATTO, PROSPETTO SUD STATO DI PROGETTO- COPERTURA BASTIONE;

Falciano del Massico (CE) Febbraio 2016

IL PROGETTISTA

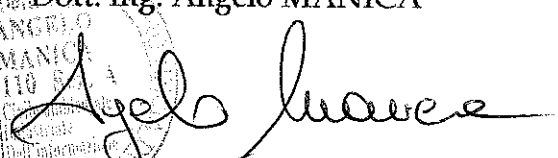
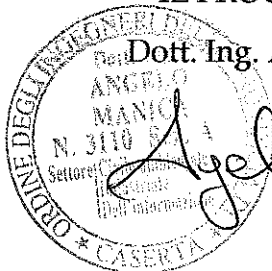
Dott. Ing. Angelo MANICA



Del che si è redatto il presente verbale.

IL SEGRETARIO COMUNALE
(Dott. Antonio Licciardi)



IL SINDACO
(Dott. Luigi Salvatore Angelo De Risi)



PUBBLICAZIONE

La presente deliberazione, iscritta al n. 177 del registro delle pubblicazioni, viene affissa all'albo pretorio in data odierna e vi rimarrà per 15 giorni consecutivi ai sensi dell'articolo 124 del d.lgs. 18.08.2000, n.267.

Li 04-03-2016

Il Messo Comunale



CERTIFICATO DI PUBBLICAZIONE E DI ESECUTIVITA'

La presente deliberazione

-è stata pubblicata all'albo pretorio per 15 giorni consecutivi a partire dal _____.

-è divenuta esecutiva ai sensi dell'articolo 134 comma 3 del d.lgs 18.08.2000, n.267.